



GOBIERNO CONSTITUCIONAL DEL ESTADO DE CHIAPAS  
INSTITUTO DE LA JUVENTUD DEL ESTADO DE CHAPAS  
SISTEMA CONTABLE 2022

NOTAS A LOS ESTADOS FINANCIEROS

DEL 1o. DE ENERO AL 31 DE DICIEMBRE DE 2022

Página 1 de 19

Fecha: 13/02/2023

De conformidad al artículo 46, fracción I, inciso g) y 49 de la Ley General de Contabilidad Gubernamental, así como, a la normatividad emitida por el Consejo Nacional de Armonización Contable, a continuación, se presentan las notas a los estados financieros del Instituto de la Juventud del Estado de Chiapas, correspondiente al 31 de diciembre de 2022, con los siguientes apartados:

- Notas de Desglose,
- Notas de Memoria (Cuentas de Orden), y
- Notas de Gestión Administrativa.

Las cifras mostradas al 31 de diciembre de 2022, se presentan de conformidad a la estructura de información dictado por el Consejo Nacional de Armonización Contable, publicado en el Diario Oficial de la Federación el 6 de octubre de 2014, reformas del 27 de septiembre de 2018, y 23 de diciembre de 2020.

## NOTAS DE DESGLOSE

### NOTAS AL ESTADO DE SITUACIÓN FINANCIERA

El Estado de Situación Financiera muestra la posición financiera de Instituto de la Juventud del Estado de Chiapas, valuados y elaborados de acuerdo con los Postulados Básicos de Contabilidad Gubernamental, Normas y Metodología para la Emisión de Información Financiera y Estructura de los Estados Financieros del Ente Público y Característica de sus Notas, emitidos por el Consejo Nacional de Armonización Contable (CONAC), el cual refleja los bienes y derechos que se clasifican en rubros de acuerdo a su disponibilidad de liquidez al igual que sus obligaciones o compromisos, agrupándolas con relación a su exigibilidad.

#### ACTIVO

El activo se compone de los fondos, valores, derechos y bienes cuantificados en términos monetarios, los cuales dispone Instituto de la Juventud del Estado de Chiapas, para la operatividad y la prestación de servicios públicos, éste se integra como sigue:

#### Circulante

#### Efectivo y Equivalentes

El rubro de efectivo y equivalentes al 31 de diciembre de 2022, asciende a \$ 4,737,844.04, el cual representa el 100.0 por ciento del total de activo circulante, se integra por la disponibilidad financiera para cubrir los compromisos de pagos a los diferentes proveedores, así como, pagos de impuestos y otras contribuciones; así también, para cubrir gastos menores y emergentes, mismos que se encuentran pendientes de ser reintegrados.

CONCEPTO	2022	2021
<b>Fondos con Afectación Específica</b>	\$ 4,737,844.04	\$ 4,648,353.40
<b>Suma</b>	<b>\$ 4,737,844.04</b>	<b>\$ 4,648,353.40</b>

CONCEPTO	2022	2021
<b>Fondos con Afectación Específica</b>		
Servicios Personales 2022	\$ 110,218.07	\$ 587,419.07
Servicios Personales años anteriores	1,365,061.72	866,886.15
Proveedores y Contratistas	10,532.23	24.14
Impuesto Sobre Nomina	82,847.52	24,839.54
Saldos Recibidos de Indeporte	3,169,184.50	3,169,184.50
<b>Suma</b>	<b>\$ 4,737,844.04</b>	<b>\$ 4,648,353.40</b>

**No Circulante**

**Bienes Muebles**

Este rubro representa los bienes muebles que son propiedad de Instituto de la Juventud del Estado de Chiapas, como son: Mobiliario y Equipo de Administración, Mobiliario y Equipo Educativo y Recreativo, Equipo e Instrumental Médico y de Laboratorio, Vehículos y Equipo de Transporte, Maquinaria, Otros Equipos y Herramientas, que aún se encuentran en buenas condiciones y que son básicos para la operatividad del mismo; los cuales fueron adquiridos con recursos presupuestales, así como, algunos fueron obtenidos mediante transferencias de otros entes públicos, en el periodo que se informa, así como, en ejercicios anteriores.

Al 31 de diciembre de 2022, este rubro asciende a \$ 2,906,214.75, que representa el 99.8 por ciento del activo no circulante.

CONCEPTO	2022	2021
<b>Mobiliario y Equipo de Administración</b>	\$ 2,017,958.87	\$ 2,017,958.87
<b>Mobiliario y Equipo Educativo y Recreativo</b>	353,246.73	353,246.73
<b>Equipo e Instrumental Médico y de Laboratorio</b>	6,350.00	6,350.00
<b>Vehículos y Equipo de Transporte</b>	467,926.96	467,926.96
<b>Maquinaria, Otros Equipos y Herramientas</b>	60,732.19	60,732.19
<b>Suma</b>	<b>\$ 2,906,214.75</b>	<b>\$ 2,906,214.75</b>



GOBIERNO CONSTITUCIONAL DEL ESTADO DE CHIAPAS  
INSTITUTO DE LA JUVENTUD DEL ESTADO DE CHAPAS  
SISTEMA CONTABLE 2022

NOTAS A LOS ESTADOS FINANCIEROS  
DEL 1o. DE ENERO AL 31 DE DICIEMBRE DE 2022

Página 3 de 19

Fecha: 13/02/2023

### Activos Intangibles

Este rubro representa los activos intangibles que son propiedad de Instituto de la Juventud del Estado de Chiapas, como son: software, que aún se encuentran en buenas condiciones y que son básicos para la operatividad de las áreas administrativas; los cuales fueron transferidos por otros entes públicos, en ejercicios anteriores.

Al 31 de diciembre de 2022, este rubro asciende a \$ 5,520.00. el cual representa el 0.2 por ciento del total del activo no circulante

CONCEPTO	2022	2021
Software	\$ 5,520.00	\$ 5,520.00
Suma	\$ 5,520.00	\$ 5,520.00

### PASIVO

Es el conjunto de cuentas que permite el registro de las obligaciones contraídas por Instituto de la Juventud del Estado de Chiapas, para el desarrollo de sus funciones y la prestación de los servicios públicos. Al 31 de diciembre de 2022, los estados financieros reflejan principalmente pasivo circulante o corto plazo, es decir, aquellas obligaciones en que la exigibilidad de pago es menor a un año, así también, pasivo no circulante o a largo plazo que representa las obligaciones con vencimiento posterior a un año.

#### Circulante

##### Cuentas por Pagar a Corto Plazo

Al 31 de diciembre de 2022, este rubro asciende a \$ 77,904.87 el cual representa el 100 por ciento del total del pasivo circulante, se integra principalmente por las prestaciones salariales como son: sueldos, prima vacacional, prima dominical, y aguinaldo devengado no pagado del periodo que se informa, y de ejercicios anteriores, así como, por las aportaciones patronales al IMSS, INFONAVIT y 2 por ciento del Impuesto Sobre Nóminas. Así mismo, por los compromisos contraídos por la adquisición de bienes de consumo e inventariables, y por la contratación de servicios con proveedores, necesarios para el funcionamiento del ente público, las cuales se encuentran pendiente de pago.

CONCEPTO	VENCIMIENTO (DÍAS)	2022	2021
Servicios Personales por Pagar a Corto Plazo	≤ 365	\$ 74,885.05	\$ 100,771.12
Proveedores por Pagar a Corto Plazo	≤ 365	3,019.82	6,181.86
<b>Suma</b>		<b>\$ 77,904.87</b>	<b>\$ 106,952.98</b>

**No Circulante**

**Cuentas por Pagar a Largo Plazo**

Este rubro asciende a \$ 1,452.93 que representa el 0.2 por ciento del total del pasivo no circulante y refleja el registro de los compromisos contraídos a largo plazo, por la adquisición de bienes de consumo e inventariables, por la contratación de servicios con proveedores, y por otras deudas comerciales, así como, estimaciones por las obligaciones contraídas con contratistas por obra pública en bienes de dominio público y en bienes propios, las cuales se encuentran pendientes de liquidar al 31 de diciembre de 2022.

CONCEPTO	VENCIMIENTO (DÍAS)	2022	2021
Proveedores por Pagar a Largo Plazo	> 365	\$ 1,452.93	\$ 0.00
<b>Suma</b>		<b>\$ 1,452.93</b>	<b>\$ 0.00</b>

**Pasivos Diferidos a Largo Plazo**

Este rubro asciende a \$ 926,844.45 que representa el 99.8 por ciento del total del pasivo no circulante y refleja el registro de los compromisos contraídos a largo plazo, por pasivos recibidos del Instituto del Deporte por anticipos de ministración del Ejercicio 2012 los cuales se encuentran pendientes de regularizar al 31 de diciembre de 2022.

CONCEPTO	VENCIMIENTO (DÍAS)	2022	2021
Servicios Personales por Pagar a Largo Plazo		\$4,844.74	\$19,267.14
Anticipo de Ministración Núm. 5354-2012		144,190.94	144,190.94
Anticipo de Ministración Núm. 5356-		75,392.97	75,392.97





**GOBIERNO CONSTITUCIONAL DEL ESTADO DE CHIAPAS  
INSTITUTO DE LA JUVENTUD DEL ESTADO DE CHAPAS  
SISTEMA CONTABLE 2022**

**NOTAS A LOS ESTADOS FINANCIEROS**

**DEL 1o. DE ENERO AL 31 DE DICIEMBRE DE 2022**

Página 5 de 19

Fecha: 13/02/2023

<b>2012</b>			
Anticipo de Ministración Núm. 5399-2012		283,829.42	283,829.42
Anticipo de Ministración Núm. 5479-2012		204,182.67	204,182.67
Anticipo de Ministración Núm. 5550-2012		214,403.71	214,403.71
	<b>Suma</b>	<b>\$ 926,844.45</b>	<b>\$ 941,266.85</b>

**NOTAS AL ESTADO DE ACTIVIDADES**

El Estado de Actividades refleja el resultado entre el saldo total de los ingresos captados y el saldo total de los gastos incurridos por Instituto de la Juventud del Estado de Chiapas, cuya diferencia positiva o negativa determina el ahorro o desahorro del 1 de enero al 31 de diciembre de 2022, sin considerar la inversión física en Bienes Muebles e Inmuebles, Infraestructura y Construcciones en Proceso. De esta forma el resultado durante este periodo refleja un ahorro por \$ 94,597.23

**Participaciones, Aportaciones, Convenios, Incentivos Derivados de la Colaboración Fiscal, Fondos Distintos de Aportaciones, Transferencias, Asignaciones, Subsidios y Subvenciones, y Pensiones y Jubilaciones**

Al 31 de diciembre de 2022, este rubro está integrado por recursos presupuestales radicados a través de transferencias que la Secretaría de Hacienda realiza con base al presupuesto autorizado, para llevar a cabo las actividades de Instituto de la Juventud del Estado de Chiapas.

<b>CONCEPTO</b>	<b>NATURALEZA</b>	<b>2022</b>	<b>2021</b>
<b>Participaciones, Aportaciones, Convenios, Incentivos Derivados de la Colaboración Fiscal, Fondos Distintos de Aportaciones, Transferencias, Asignaciones, Subsidios y Subvenciones, y Pensiones y Jubilaciones</b>			
Transferencias, Asignaciones, Subsidios y Subvenciones, y Pensiones y Jubilaciones	Acreedora	\$ 11,824,787.94	\$ 11,346,524.28
	<b>Suma</b>	<b>\$ 11,824,787.94</b>	<b>\$ 11,346,524.28</b>

**Gastos y Otras Pérdidas**

Los gastos y otras pérdidas lo integran todas las erogaciones realizadas en la operatividad al 31 de diciembre de 2022, principalmente en los capítulos 1000 Servicios Personales, 2000 Materiales y Suministros, 3000 Servicios Generales y 4000 Transferencias, Asignaciones, Subsidios y Otras Ayudas.

<b>CONCEPTO</b>	<b>2022</b>	<b>2021</b>
<b>Gastos y Otras Pérdidas</b>		
<b>Gastos de Funcionamiento</b>		
Servicios Personales	\$ 9,344,046.85	\$ 9,287,484.50
Materiales y Suministros	511,054.87	391,927.68
Servicios Generales	1,212,639.51	1,098,976.01
<b>Transferencias, Asignaciones, Subsidios y Otras Ayudas</b>		
Subsidios y Subvenciones	207,449.48	195,491.06
Ayudas Sociales	455,000.00	330,000.00
<b>Otros Gastos y Pérdidas Extraordinarias</b>		
Otros Gastos	0.00	17,522.96
<b>Total de Gastos y Otras Pérdidas</b>	<b>\$ 11,730,190.71</b>	<b>\$ 11,321,402.21</b>

Del total de los Gastos y Otras Pérdidas, se explican aquellas que en lo individual representan el 10 por ciento o más, de la totalidad de las mismas, el cual se integra de la siguiente manera: el importe de \$ 9,344,046.85 correspondiente a pagos de sueldos y salarios del personal que labora en Instituto de la Juventud del Estado de Chiapas.

Así mismo, derivado del análisis comparativo de los Gastos y Otras pérdidas al periodo que se informa, se explican las cuentas que representan una variación significativa en relación al ejercicio anterior, integrado por: servicios generales con un incremento por \$ 113,663.50, lo cual se debe a gastos de traslado y pasajes que se incrementaron, así mismo, en ayudas sociales con un aumento por \$ 125,000.00, debido a la creación de dos nuevas categorías del Premio Estatal de la Juventud.

**NOTAS AL ESTADO DE VARIACIÓN EN LA HACIENDA PÚBLICA**

La Hacienda Pública representa el importe de los bienes y derechos que son propiedad de Instituto de la Juventud del Estado de Chiapas, dicho importe es modificado principalmente por el resultado positivo obtenido al 31 de diciembre de 2022, el cual asciende a \$ 94,597.23

El Estado de Variación en la Hacienda Pública muestra las modificaciones o cambios realizados en la Hacienda Pública, dichas variaciones representan las adquisiciones de bienes muebles e inmuebles consideradas como inversión, así como, la disponibilidad para la continuidad de obras en proceso, de la





**GOBIERNO CONSTITUCIONAL DEL ESTADO DE CHIAPAS  
INSTITUTO DE LA JUVENTUD DEL ESTADO DE CHAPAS  
SISTEMA CONTABLE 2022**

**NOTAS A LOS ESTADOS FINANCIEROS**

**DEL 1o. DE ENERO AL 31 DE DICIEMBRE DE 2022**

Página 7 de 19

Fecha: 13/02/2023

misma manera, es afectado por el resultado derivado del registro de operaciones de ejercicios anteriores por reintegros, depuración contable, devoluciones, transferencias de saldos de programas y de fideicomisos no recuperables, regularización de saldos, donaciones, y por la aplicación de los ADEFAS; a la fecha que se informa, la Hacienda Pública refleja un saldo de \$ 6,643,376.54.

Así también, es modificado por el aumento o disminución al patrimonio, derivado del registro de movimientos realizados durante el periodo que se informa. A la fecha que se informa la modificación neta positiva al patrimonio es de \$ 131,508.22.

CONCEPTO	2022	2021
<b>Patrimonio Contribuido</b>		
Donaciones de Capital	\$ 15,000.00	\$ 15,000.00
<b>Patrimonio Generado</b>		
Resultados del Ejercicio (Ahorro/Desahorro)	94,597.23	25,122.07
Resultados de Ejercicios Anteriores	6,533,779.31	6,471,746.25
<b>Suma</b>	<b>\$ 6,643,376.54</b>	<b>\$ 6,511,868.32</b>

**Patrimonio Contribuido**

Donaciones de Capital

El importe de \$15,000.00 corresponde a los bienes recibidos en donación, que consta de: una computadora móvil marca Lenovo.

CONCEPTO	NATURALEZA	2022	2021
<b>Patrimonio Contribuido</b>			
Donaciones de Capital	Acreedora	\$ 15,000.00	\$ 15,000.00
<b>Suma</b>		<b>\$ 15,000.00</b>	<b>\$ 15,000.00</b>

**Patrimonio Generado**

Resultados del Ejercicio (Ahorro/Desahorro)

El resultado positivo obtenido al periodo que se informa asciende a \$ 94,597.23 y representa, la disponibilidad financiera para cubrir gastos de operación y/o inversión.

**GOBIERNO CONSTITUCIONAL DEL ESTADO DE CHIAPAS  
 INSTITUTO DE LA JUVENTUD DEL ESTADO DE CHAPAS  
 SISTEMA CONTABLE 2022**

**NOTAS A LOS ESTADOS FINANCIEROS**

**DEL 1o. DE ENERO AL 31 DE DICIEMBRE DE 2022**

Página 8 de 19

Fecha: 13/02/2023

CONCEPTO	PROCEDENCIA	2022	2021
<b>Patrimonio Generado</b>			
Resultados del Ejercicio (Ahorro/Desahorro)	Ingresos y Otros Beneficios menos Gastos y Otras Pérdidas	\$ 94,597.23	\$ 25,122.07
	<b>Suma</b>	<b>\$ 94,597.23</b>	<b>\$ 25,122.07</b>

Resultados de Ejercicios Anteriores

Este rubro se integra principalmente por saldos de años anteriores, así como, por el traspaso del resultado del ejercicio anterior, efectuado al inicio del presente ejercicio; también se incluyen, aquellos movimientos realizados en el periodo que se informa por concepto de: transferencias de bienes muebles e inmuebles a otras dependencias o entes públicos, bajas de activos por encontrarse defectuosos e inservibles y por actas circunstanciadas de hechos, así como, reintegros de años anteriores y depuración de saldos.

CONCEPTO	PROCEDENCIA	2022	2021
<b>Patrimonio Generado</b>			
Resultados de Ejercicios Anteriores	Traspaso de Saldos, Transferencias, Bajas de Bienes, Reintegros, y Depuración Contable.	\$ 6,533,779.31	\$ 6,471,746.75
	<b>Suma</b>	<b>\$ 6,533,779.31</b>	<b>\$ 6,471,746.75</b>

**NOTAS AL ESTADO DE FLUJOS DE EFECTIVO**

**Efectivo y Equivalentes**

El análisis de los saldos inicial y final que figuran en la última parte del Estado de Flujos de Efectivo en la cuenta de efectivo y equivalentes es como sigue:

CONCEPTO	2022	2021
Fondos con Afectación Específica	\$ 4,737,844.04	\$ 4,648,353.40
<b>Total de Efectivo y Equivalentes</b>	<b>\$ 4,737,844.04</b>	<b>\$ 4,648,353.40</b>





A continuación, se presenta la Conciliación de los Flujos de Efectivo Netos de las Actividades de Operación y saldos de Resultados del Ejercicio (Ahorro/Desahorro):

CONCEPTO	2022	2021
<b>Resultados del Ejercicio Ahorro/Desahorro</b>	\$ 94,597.23	\$ 25,122.07
<b>Movimientos de partidas (o rubros) que no afectan al efectivo</b>		
Disminución de Inventarios	0	0
<b>Flujos de Efectivo Netos de las Actividades de Operación</b>	\$ 94,597.23	\$ 25,122.07

**CONCILIACIÓN ENTRE LOS INGRESOS PRESUPUESTARIOS Y CONTABLES  
 CORRESPONDIENTE DEL 1 DE ENERO AL 31 DE DICIEMBRE DE 2022  
 ( Pesos)**

<b>Total de Ingresos Presupuestarios</b>	<b>\$ 11,824,787.94</b>
--	-------------------------

<b>Más Ingresos Contables No Presupuestarios</b>	<b>0.00</b>
Ingresos Financieros	
Incremento por Variación de Inventarios	
Disminución del Exceso de Estimaciones por Pérdida o Deterioro u	
Obsolescencia	
Disminución del Exceso de Provisiones	
Otros ingresos y Beneficios Varios	
Otros Ingresos Contables no Presupuestarios	

<b>Menos Ingresos Presupuestarios No Contables</b>	<b>0.00</b>
Aprovechamientos Patrimoniales	
Ingresos Derivados de Financiamientos	
Otros ingresos Presupuestarios no Contables	

<b>Total de Ingresos Contables</b>	<b>\$ 11,824,787.94</b>
------------------------------------	-------------------------



**CONCILIACIÓN ENTRE LOS EGRESOS PRESUPUESTARIOS Y LOS GASTOS CONTABLES  
 CORRESPONDIENTE DEL 1 DE ENERO AL 31 DE DICIEMBRE DE 2022  
 ( Pesos )**

<b>Total de Egresos Presupuestarios</b>	<b>\$ 11,730,190.71</b>
---	-------------------------

<b>Menos Egresos Presupuestarios No Contables</b>	<b>0.00</b>
Materias Primas y Materiales de Producción y Comercialización	
Materiales y Suministros	
Mobiliario y Equipo de Administración	
Mobiliario y Equipo Educacional y Recreativo	
Equipo e Instrumental Médico y de Laboratorio	
Vehículos y Equipo de Transporte	
Equipo de Defensa y Seguridad	
Maquinaria, Otros Equipos y Herramientas	
Acciones y Participaciones de Capital	
Compra de Títulos y Valores	
Concesión de Préstamos	
Inversiones en Fideicomisos, Mandatos y Otros Análogos	
Provisiones para Contingencias y Otras Erogaciones Especiales	
Amortización de la Deuda Pública	
Adeudos de Ejercicios Fiscales Anteriores (ADEFAS)	
Otros Egresos Presupuestarios No Contables	

<b>Más Gastos Contables No Presupuestarios</b>	<b>0.00</b>
Estimaciones, Depreciaciones, Deterioros, Obsolescencia y Amortizaciones	
Provisiones	
Disminución de Inventarios	
Aumento por Insuficiencia de Estimaciones por Pérdida o Deterioro u Obsolescencia	
Aumento por Insuficiencia de Provisiones	
Otros Gastos	
Otros Gastos Contables No Presupuestarios	

<b>Total de Gastos Contables</b>	<b>\$ 11,730,190.71</b>
----------------------------------	-------------------------

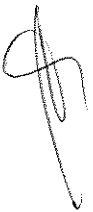



GOBIERNO CONSTITUCIONAL DEL ESTADO DE CHIAPAS  
 INSTITUTO DE LA JUVENTUD DEL ESTADO DE CHAPAS  
 SISTEMA CONTABLE 2022

NOTAS A LOS ESTADOS FINANCIEROS

DEL 1o. DE ENERO AL 31 DE DICIEMBRE DE 2022

Página 11 de 19

Fecha: 13/02/2023

**NOTAS DE MEMORIA (CUENTAS DE ORDEN)**

Las cuentas de orden se utilizan para registrar los movimientos de valores que no afecten o modifiquen el balance de Instituto de la Juventud del Estado de Chiapas, sin embargo, su incorporación en libros es necesaria con fines de recordatorio contable, de control y en general sobre los aspectos administrativos, o bien, para consignar sus derechos o responsabilidades contingentes que puedan, o no, presentarse en el futuro.

Al 31 de diciembre de 2022, las cuentas que se manejan para efectos de estas Notas son las siguientes:

- **Contables:** No presenta saldos, al 31 de diciembre de 2022.

CONCEPTO	2022
<b>Cuentas de Orden Contables</b>	<b>\$ 0.00</b>
<b>Contables</b>	<b>0.00</b>
Valores	
Emisión de Obligaciones	
Avales y Garantías	
Juicios	
Contratos para Inversión Mediante Proyectos para Prestación de Servicios (PPS) y Similares	
Bienes en Concesionados o en Comodato	

- **Presupuestarias:**

- **Cuentas de Ingresos:** Las cuentas presupuestarias de ingresos que se utilizan son: Ley de Ingresos Estimada, Ley de Ingresos por Ejecutar, Modificaciones a la Ley de Ingresos Estimada, Ley de Ingresos Devengada, Ley de Ingresos Recaudada a continuación se presenta el total del presupuesto de Instituto de la Juventud del Estado de Chiapas.
- **Cuentas de Egresos:** Las cuentas presupuestarias de egresos que se utilizan son: Presupuesto de Egresos Aprobado, Modificaciones al Presupuesto de Egresos Aprobado, Presupuesto de Egresos por Ejercer, Presupuesto de Egresos Comprometido, Presupuesto de Egresos Devengado, Presupuesto de Egresos Ejercido y Presupuesto de Egresos Pagado, a continuación se presenta el total del presupuesto de Instituto de la Juventud del Estado de Chiapas.



GOBIERNO CONSTITUCIONAL DEL ESTADO DE CHIAPAS  
INSTITUTO DE LA JUVENTUD DEL ESTADO DE CHAPAS  
SISTEMA CONTABLE 2022

NOTAS A LOS ESTADOS FINANCIEROS

DEL 1o. DE ENERO AL 31 DE DICIEMBRE DE 2022

Página 12 de 19

Fecha: 13/02/2023

CONCEPTO	2022
<b>Cuentas de Orden Presupuestarias</b>	
<b>Cuentas de Ingresos</b>	
Ley de Ingresos Estimada	0.00
Ley de Ingresos por Ejecutar	0.00
Modificaciones a la Ley de Ingresos Estimada	0.00
Ley de Ingresos Devengada	0.00
Ley de Ingresos Recaudada	0.00
<b>Cuentas de Egresos</b>	
Presupuesto de Egresos Aprobado	11,159,502.85
Modificaciones al Presupuesto de Egresos Aprobado	665,285.09
Presupuesto de Egresos por Ejercer	94,597.23
Presupuesto de Egresos Comprometido	0.00
Presupuesto de Egresos Devengado	77,904.87
Presupuesto de Egresos Ejercido	0.00
Presupuesto de Egresos Pagado	11,652,285.84

## NOTAS DE GESTIÓN ADMINISTRATIVA

### 1.- Introducción

**Instituto de la Juventud del Estado de Chiapas;** es un órgano administrativo desconcentrado, jerárquicamente subordinado a la Secretaría de Bienestar, el cual cuenta con autonomía administrativa, presupuestal, técnica, de gestión y de ejecución, para el adecuado desarrollo de sus atribuciones, mismos que atenderá los asuntos que este instrumento y la normatividad aplicable señalen, además de aquellos que instruya el Titular de la Secretaría de Bienestar

#### MISIÓN

Fomentar el desarrollo de la población juvenil del Estado de Chiapas, bajo un marco de igualdad de oportunidades en el que se generen políticas integrales de juventud, que den lugar al diseño y ejecución de programas que permitan un desarrollo integral y una mejor calidad de vida de los jóvenes

#### VISIÓN

Ser una institución gubernamental rectora del desarrollo de la población juvenil, que logre cubrir las necesidades que demandan las juventudes, para que puedan lograr un crecimiento cultural, económico y social de manera eficiente de la cual se sienta orgullosas porque participan activamente en la solución de sus problemas y en las acciones que se benefician en su desarrollo integral

### 2.- Panorama Económico y Financiero

La situación económica y financiera de **Instituto de la Juventud del Estado de Chiapas** fue aceptable durante el ejercicio; debido a que fueron tomados en cuenta todos los lineamientos y normas emitidos por el Consejo Nacional de Armonización Contable (CONAC), y los recursos ministrados por la Secretaría de Hacienda fueron presupuestados y erogados de manera adecuada tanto presupuestal, contable y financiera.

### 3.- Autorización e Historia

#### a) *Fecha de Creación*

**Instituto de la Juventud del Estado de Chiapas;** en el periodo de 2007 se constituye, quedando integrada dentro de la Secretaría de Desarrollo y Participación Social.

Para el periodo 2012-2018 desaparece dicha Dirección y se crea dentro de la Secretaría de la Juventud, Recreación y Deporte

El **Instituto de la Juventud del Estado de Chiapas;** fue creado el 8 de diciembre de 2018, mediante publicación número 3333-A-2018 en el periódico oficial número 414

El 7 de marzo de 2019 mediante dictamen NSH/CGR/DEO/224/2018, se autoriza la estructura orgánica y plantilla de plazas del **Instituto de la Juventud del Estado de Chiapas.**

#### b) *Principales Cambios en su Estructura*

Con fecha 10 de junio de 2020; mediante dictamen NSH/CGRH/DEO/146/2020, se autoriza adecuación de estructura orgánica y de plantilla de plazas

Con fecha 11 de agosto 2021 fue publicado el reglamento interior del Instituto de la Juventud del Estado de Chiapas; el cual muestra la estructura organizacional y las competencias de cada una de sus áreas administrativas.

#### 4.- Organización y Objeto Social

##### a) *Objeto Social*

Instituto de la Juventud del Estado de Chiapas, es responsable promover la participación e inclusión de los jóvenes en las políticas públicas de la Entidad

##### b) *Principal Actividad*

- Proponer al Titular de la Secretaria de Bienestar la política estatal de la Juventud, acorde con los objetivos, estrategias y líneas de acción contenidos en el Plan Estatal de Desarrollo
- Elaborar el programa estatal de atención al desarrollo de la juventud
- Planear, dirigir, evaluar y ejecutar los programas y proyectos que le correspondan para su debido funcionamiento
- Crear mecanismos de coordinación institucional entre instancias de los gobiernos, federal, estatal y municipal, organismos no gubernamentales, instituciones privadas y asociaciones civiles que realicen trabajo con la juventud.
- Promover y coordinar ante las instituciones respectivas las demandas y necesidades de los jóvenes, haciendo énfasis en las áreas de salud, empleo, educación, capacitación, seguridad, justicia, cultura y recreación
- Concertar acuerdos y convenios entre el gobierno federal, estatal y los municipios para promover con la participación en su caso de los sectores social y privado, las políticas, programas y acciones tendientes al desarrollo integral de la juventud
- Definir y concretar acuerdos, políticas, normas, lineamientos y acciones en materia de organización, desarrollo, bienestar, estímulos y becas para juventud del Estado
- Impulsar el parlamento de la juventud chiapaneca, ante la comisión de Juventud y Deporte del Poder Legislativo del Estado y promover su difusión
- Mantener actualizados los registros y supervisar el desarrollo de los programas que, a favor de juventud, promuevan las diversas dependencias y entidades de la administración pública federal estatal y municipal
- Promover acuerdos ante las instituciones educativas de la Entidad, el diseño e instrumentación de programas orientados a fomentar el ingreso, permanencia o, en su caso, el reingreso de los jóvenes al sistema estatal de educación
- Los demás asuntos que le corresponden en términos de leyes aplicables, su reglamento interior y los que instruya el Titular de la Secretaria de Bienestar.

##### b) *Ejercicio Fiscal*

Ejercicio 2022

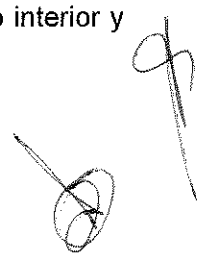

**d) Régimen Jurídico**

El Instituto de la Juventud del Estado de Chiapas; Al ser un órgano desconcentrado de la Secretaría de Bienestar a esta a su vez pertenecer al Poder Ejecutivo del Estado no está registrada ante el Servicio de Administración Tributaria como persona moral, cuya actividad económica es la administración pública estatal en general.

**e) Consideraciones Fiscales del Ente**

El Instituto de la Juventud del Estado de Chiapas; se ubica dentro de las personas morales a que se refiere el artículo 79 y 86 de la LISR.

**f) Estructura Organizacional Básica**

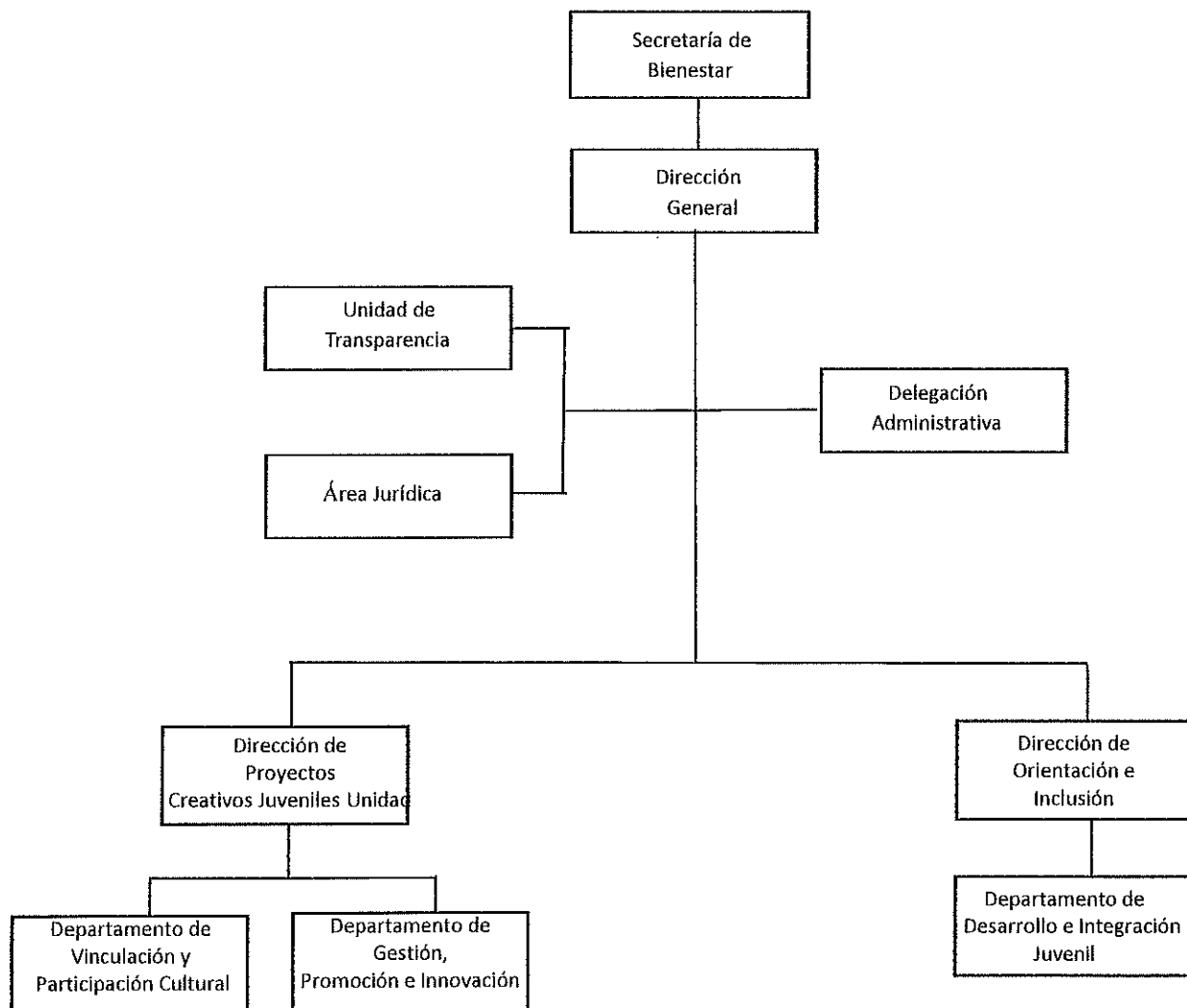

**g) Fideicomisos, Mandatos y Análogos de los cuales es Fideicomitente o Fideicomisario**

(No Aplica)

**5.- Bases de Preparación de los Estados Financieros**

Para llevar a cabo la preparación de los Estados Financieros del presente ejercicio se consideró lo siguiente:

a) Si se ha observado la normatividad emitida por el CONAC y las disposiciones legales aplicables.

Se ha observado en cierta medida la Normatividad emitida por el CONAC y la Ley General de Contabilidad Gubernamental (LGCG), para la emisión de los estados financieros.

b) La normatividad aplicada para el reconocimiento, valuación y revelación de los diferentes rubros de la información financiera, así como las bases de medición utilizadas para la elaboración de los estados financieros; por ejemplo: costo histórico, valor de realización, valor razonable, valor de recuperación o cualquier otro método empleado y los criterios de aplicación de los mismos.

Todas las cuentas que afectan económicamente a **Instituto de la Juventud del Estado de Chiapas**, están cuantificados en términos monetarios y se registran al costo histórico. El costo histórico de las operaciones corresponde al monto erogado para su adquisición conforme a la documentación contable original justificativa y comprobatoria.

c) Postulados básicos.

Las bases de preparación de los estados financieros de **Instituto de la Juventud del Estado de Chiapas**, aplican los postulados básicos siguientes:

- 1.- Sustancia Económica
- 2.- Entes Públicos
- 3.- Existencia Permanente
- 4.- Revelación Suficiente
- 5.- Importancia Relativa
- 6.- Registro e Integración Presupuestaria
- 7.- Consolidación de la Información Financiera
- 8.- Devengo Contable
- 9.- Valuación
- 10.- Dualidad Económica
- 11.- Consistencia

d) Normatividad supletoria. En caso de emplear varios grupos de normatividades (normatividades supletorias), deberá realizar la justificación razonable correspondiente, su alineación con los PBCG y a las características cualitativas asociadas descritas en el MCCG (documentos publicados en el Diario Oficial de la Federación, agosto 2009). (No Aplica)

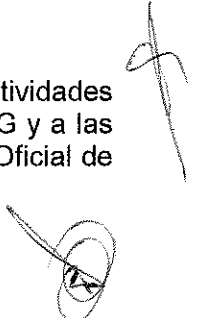



e) Para las Entidades que por primera vez estén implementando la base devengado de acuerdo a la Ley de Contabilidad; deberán considerar políticas de reconocimientos, plan de implementación, presentar los últimos estados financieros con la Normatividad anteriormente utilizada. (No Aplica)

**6.- Políticas de Contabilidad Significativas**

(No Aplica)

**7.- Posición en Moneda Extranjera y Protección por Riesgo Cambiario**

(No Aplica)

**8.- Reporte Analítico del Activo**

El estado analítico del activo, muestra la variación entre el saldo final y el saldo inicial del periodo. Al 31 de diciembre de 2022, se reporta una variación positiva de \$ 89,490.64.

La variación que presenta el activo, se integra de la siguiente manera:

- a) La variación positiva por \$ 89,490.64 del rubro efectivo y equivalentes se debe a saldos recibidos del Instituto del Deporte y, saldo de ejercicios anteriores.

CONCEPTO	SALDO INICIAL	CARGOS DEL PERIODO	ABONOS DEL PERIODO	SALDO FINAL	VARIACIÓN DEL PERIODO
<b>ACTIVO</b>	<b>7,560,088.15</b>	<b>15,371,976.54</b>	<b>15,282,485.90</b>	<b>7,649,578.79</b>	<b>89,490.64</b>
<b>Activo Circulante</b>	<b>4,648,353.40</b>	<b>14,991,749.14</b>	<b>14,902,258.50</b>	<b>4,737,844.04</b>	<b>89,490.64</b>
Efectivo y Equivalentes	4,648,353.40	14,565,288.99	14,475,798.35	4,4737,844.04	89,490.64
Derechos a Recibir Efectivo o Equivalentes	0.00	426,460.15	426,460.15	0.00	0.00
Derechos a Recibir Bienes o Servicios	0.00	0.00	0.00	0.00	0.00
<b>Activo No Circulante</b>	<b>2,911,734.75</b>	<b>380,227.40</b>	<b>380,227.40</b>	<b>2,911,734.75</b>	<b>0.00</b>
Bienes Muebles	2,906,214.75	0.00	0.00	2,906,214.75	0.00
Activos Intangibles	5,520.00	0.00	0.00	5,520.00	0.00
Depreciación, Deterioro y Amortización Acumulada de Bienes	0.00	0.00	0.00	0.00	0.00
Activos Diferidos	0.00	380,227.40	380,227.40	0.00	0.00
Otros Activos no Circulantes	0.00	0.00	0.00	0.00	0.00



**9.- Fideicomisos, Mandatos y Análogos**

(No Aplica)

**10.- Reporte de la Recaudación**

(No Aplica)

**11.- Información sobre la Deuda y el Reporte Analítico de la Deuda**

(No Aplica)

**12.- Calificaciones Otorgadas**

(No Aplica)

**13.- Proceso de Mejora**

**a) Principales Políticas de Control Interno**

- **Manual de Procedimientos**: Nos indica los procedimientos que debemos seguir de forma ordenada en el desarrollo de las actividades; evitando duplicidad de esfuerzos.
- **Ley General de Contabilidad Gubernamental (LGCG)**: Nos establece los criterios generales que rigen la contabilidad gubernamental y la emisión de información financiera, incluyendo la presupuestaria y programática en forma razonable y transparente.
- **Normatividad Contable**: Tiene por objeto efectuar el registro contable de los recursos públicos y la preparación de informes financieros de forma armonizada, que dan transparencia para la interpretación, evaluación, fiscalización y entrega de informes; regulando las operaciones contables.
- **Normas Presupuestarias**: Nos indica cómo se ejecuta el gasto público, administrándolo con eficiencia, eficacia, economía, transparencia y honradez, para rendir cuentas de los recursos públicos, así mismo contribuir a fortalecer la armonización presupuestaria y contable.

**b) Medidas de Desempeño Financiero, Metas y Alcance**

1.- Se continúa trabajando en el cambio trascendental que es el proceso de armonización contable para atender en tiempo y forma el nuevo esquema de la contabilidad gubernamental, y generando así los beneficios en materia de información financiera, transparencia y rendición de cuentas.

**14.- Información por Segmentos**

(No Aplica)

**15.- Eventos Posteriores al Cierre**

(No Aplica)

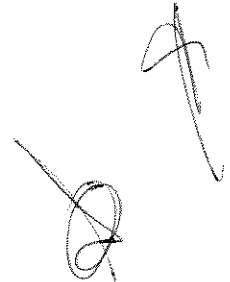

**16.- Partes Relacionadas**

“No existen partes relacionadas que pudieran ejercer influencia significativa sobre la toma de decisiones financieras y operativas”

**17.- Responsabilidad sobre la Presentación Razonable de la Información Contable**

“Bajo protesta de decir verdad declaramos que los Estados Financieros y sus Notas, son razonablemente correctos y son responsabilidad del emisor”

